les AVENIERES VEYRINS THUELLIN

Vie Citoyenne

Journal d'Information Municipale

A la rencontre des habitants

N° 26 Avril 2022

© MERMET

> VIE ÉCONOMIQUE
Présentation des entreprises du territoire p3

Edito du Maire p2

> AMÉNAGEMENTS
Avancée des projets p14

> VIE SCOLAIRE
Inscriptions 2022 p18

> VIE CULTURELLE p18

> VIE MUNICIPALE p20

> VIE SOCIALE
Actions du CCAS p22

> VIE ASSOCIATIVE p24

> ENVIRONNEMENT
Démoustication p27

Le Mot du Maire

Chères Aveyrlinoises, Chers Aveyrlinois,

Avec ce numéro de « Vie citoyenne » du printemps, j'ai le plaisir de partager avec vous la grande richesse économique de notre Commune, qui compte sur son territoire de performantes industries. Vous découvrirez au fil de votre lecture, les nombreuses particularités de nos usines qui sont toujours dans la recherche pour être à la pointe des technologies dans les secteurs de l'industrie, de l'agroalimentaire, de l'environnement, de la sécurité et de la mobilité. Toutes sont en plein développement et en recherche d'employés pour honorer les commandes locales, régionales, nationales et internationales.

Après une période compliquée pour les entreprises, la reprise est « tendue » avec les difficultés d'approvisionnement en matières premières. Ceci risque de s'aggraver avec les derniers évènements internationaux. En effet, une guerre entre l'Ukraine et la Russie a éclaté aux portes de l'Europe. Elle a étonné et surpris nombre d'entre nous. Tout a basculé très vite. Après des années de démocratie en Ukraine, celle-ci se retrouve menacée et combattue par son voisin Russe qui n'accepte pas cette forme de gouvernance. Je remercie toutes les personnes qui manifestent leur soutien au peuple ukrainien contraint de fuir son pays pour échapper aux bombes, le cœur rempli de détresse et d'espérance à la fois.

Ce conflit nous rappelle que la démocratie est fragile et que, même dans notre pays, il faut être vigilant pour la conserver. C'est pourquoi, je vous incite, chères Aveyrlinoises, chers Aveyrlinois, à venir exprimer vos votes lors des scrutins électoraux, les 10 et 24 avril pour l'élection présidentielle et les 12 et 19 juin pour l'élection de nos députés.

Je vous invite à parcourir ce numéro, où vous pourrez trouver l'état d'avancement des nombreux projets que je porte avec mon équipe.

Je termine ce mot par une situation d'Ernst Jünger :
« Dans tous les cas, l'espérance mène
plus loin que la crainte ».

Bonne lecture !

Bien cordialement,
La Maire, ***Myriam BOITEUX***

Présentation

Les Entreprises du Territoire

CMIV

L'entreprise CMIV Industrie (Chaudronnerie Métallerie Industrie Veyrinoise) est une **chaudronnerie industrielle spécialisée dans le travail des inox, acier et aluminium.**

Elle met son savoir-faire et ses expertises au service de ses clients depuis plus de cinquante ans, notamment grâce à son intégration complète de la prise de côtes en passant par la découpe laser, formage, soudure et traitement de surface, jusqu'à l'installation sur site.

Réactivité, conseil et fiabilité sont les maîtres-mots de cette entreprise qui réalise tous les projets de ses clients sur différents secteurs : industrie, environnement, agroalimentaire et énergie.

IFOPSE

IFOPSE, est un organisme de conseil et de formation à la Sécurité, spécialisée dans les domaines de l'Incendie, l'Explosion, les Risques chimiques, la Gestion de crise, et la Prévention des risques professionnels depuis près de 40 ans.

Nous mettons ainsi nos compétences à disposition des hommes, des organisations et des installations dans nos domaines de spécialité.

IFOPSE dispose de 2 centres de formation :

- Nivillac, dans le Morbihan, son siège social
- Les Avenières Veyrins-Thuellin en Isère

Et d'une flotte d'unité mobiles de formation.

Au total, ce sont plus de 65 collaborateurs répartis sur tout le territoire.

IFOPSE est une filiale à 100% du groupe EDF.

HEXCEL

Le site des Avenières Veyrins-Thuellin est devenu la plus grande usine de tissage de fibre de carbone au monde. Il est l'héritier du savoir-faire de familles de soyeux lyonnais qui dans les années 1960-1970 se sont diversifiés dans le tissage des fibres techniques de verre puis de carbone.

En 2018, HEXCEL a étendu de 40% son bâtiment dédié au tissage de carbone. La société développe sur ce site, des technologies innovantes de production de renforts textiles pour matériaux composites basées sur l'innovation.

En 2019, HEXCEL a inauguré **un nouveau centre de recherche** regroupant 2 500 m² de laboratoires et 1 000 m² de bureaux. L'entreprise a développé une expertise et un savoir-faire dans des technologies spécifiques afin de répondre de manière optimale aux cahiers des charges de ses clients comme le tissage de préformes pour les radômes d'avions militaires tels que le Rafale, des tissus verre, carbone et hybride pour l'allègement des structures aéronautiques, des renforts optimisés pour les technologies d'injection (Injectex®), des renforts textiles (PrimeTex®) pour l'aspect cosmétique, des tissus multiaxiaux HiMax®, des procédés HiTape® qui font l'objet de nombreux brevets.

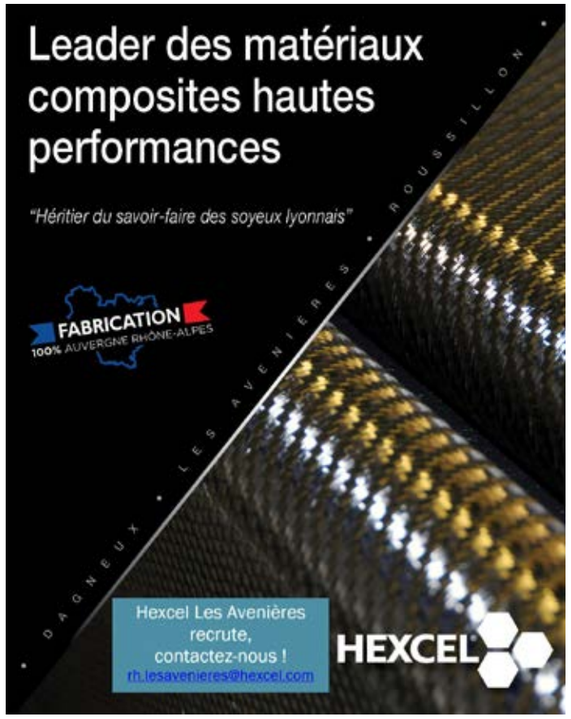

HEXCEL en chiffres

Surface du Site : 10 hectares
1 200 m² de bureaux
3 700 m² de laboratoires et ateliers

Employés : 359 personnes
CA 2021 : 100 M€
Certifications : ISO 14001 / OHSAS 18001 / EN9100 OEA

MACITEX

A l'origine, Macitex était une entreprise individuelle de menuiserie installée à Veyrins, qui s'est transformée petit à petit en une entreprise familiale d'une dizaine de personnes.
L'activité principale de la société est la fabrication de pièces plastiques techniques.
Nous travaillons essentiellement pour les industries telles que la robotique, l'électrique, les loisirs, la mécanique, l'alimentaire, le textile, ...

Notre clientèle est locale (SIGMA, HEXCEL, RMIS, H2M, AL2J, AOSTE...), mais aussi régionale et nationale.

39 route du Dauphiné
38630 Les Avenières - Veyrins-Thuellin
Tel : 04 74 33 61 25

L'E.A.

L'E.A. est une Entreprise Adaptée agréée par la préfecture. Elle a ouvert ses portes le 15 février 2009, au 12 rue Jacquard, ZA Le Bert 38630 Les Avenières Veyrins-Thuellin. Notre E.A. est basée sur un concept novateur : pouvoir proposer des articles à des prix compétitifs tout en étant issus d'une structure adaptée favorisant la formation, la valorisation et la réinsertion des travailleurs handicapés.
Nous sommes spécialisés dans la vente d'articles de papeterie, produits d'entretien et hygiène, également nous proposons des prestations de nettoyage et d'espaces verts.

Pour la papeterie nous proposons : (18 000 articles également disponibles sur internet)

- Papeterie (classement, archivage, écriture, tampons, bagagerie, mobiliers...)
- Hygiène (éponges, produits, sacs poubelle, gants, gel hydro, lingettes...)
- Brosserie (balayettes, pelles, manches, perches ...)

Pour les prestations de nettoyage :

- Shampouinage de moquette
- Nettoyage classique d'appartements, maisons
- Nettoyage haute pression eau chaude
- Nettoyage de vitres classiques ou par procédé à eau pure

Pour les espaces verts :

- Débroussaillage
- Tonte
- Taille de haies
- Engazonnement
- Elagage (sous condition)
- Petite maçonnerie/Pose de grillage

Information Importante : Possibilité d'effectuer une attestation de 50% de déduction fiscale du montant TTC.

Nos missions :

→ Conjuguer les impératifs économiques avec notre politique sociale

→ Proposer des prix compétitifs en rapport avec le marché

→ Être réactif au sujet des demandes

→ Être réactif au sujet des livraisons (24/48h franco de port)

Ce qui nous différencie :

→ Site web avec commande en ligne stipulant nos tarifs et possibilité d'avoir un accès réservé

→ Proximité et réactivité

→ Transparence maximum sur nos activités

Retrouvez-nous via différents moyens de communication :

Sve Commercial : *07.83.72.69.75*
Sve Acceuil : *04.74.80.69.96*
Sve Espaces Verts : *06.71.95.01.29*
Sve hygiène/Propreté : *06.16.05.83.40*
Mail Général : *entrepriselea@orange.fr*
Nos sites web :
www.entrepriselea.com
www.entrepriseadapteelea.com

Courrier : *L'entreprise Adaptée L'EA 12 rue Jacquard, ZA Le Bert*
38630 LES AVENIÈRES VEYRINS-THUELLIN

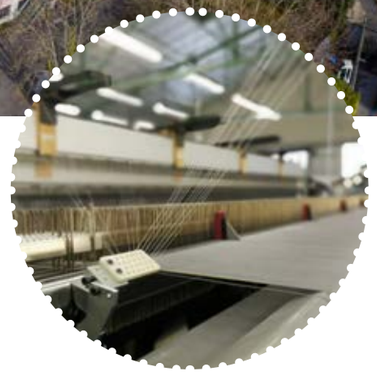

Crédits photos © MERMET

MERMET
SUN CONTROL TEXTILES

MERMET

70 ans de technicité textile au service de l'efficacité énergétique des bâtiments

Depuis 1951, l'entreprise Mermet **conçoit et fabrique des tissus techniques de protection solaire** transparents ou totalement occultants pour tous types de stores extérieurs et intérieurs. Principalement appréciés dans les projets de bâtiments tertiaires et collectivités, les stores textiles ont plus récemment connu une très forte croissance sur le marché résidentiel avec notamment le succès des pergolas et le besoin des usagers d'apporter du confort dans leur environnement.

En contrôlant l'action du soleil, les tissus Mermet® utilisés en stores extérieurs ou en stores intérieurs ont un double effet :

- d'une part, sur la consommation énergétique des bâtiments en limitant le recours au chauffage, à la climatisation et à l'éclairage,
- d'autre part, sur le confort et le bien-être des utilisateurs : gestion de la lumière, maintien de la vue vers l'extérieur, maîtrise de la température été comme hiver, esthétique…

De par l'architecture contemporaine qui privilégie les larges surfaces vitrées, les évolutions normatives intégrant la nécessité de réduire l'empreinte carbone des bâtiments, ou les usagers à la recherche de confort aussi bien thermique que lumineux, les tissus de protection solaire sont plus que jamais portés par un contexte favorable.

Basée sur la commune des Avenières Veyrins-Thuellin, avec une production totalement intégrée, de l'enduction du fil de verre, à l'inspection finale du tissu, en passant par les étapes de l'ourdissage, du tissage et de la thermofixation, l'entreprise maîtrise tout le process de fabrication et emploie plus de 240 salariés sur son site historique.

En pleine croissance, l'entreprise recherche constamment des opérateurs de production, des superviseurs d'équipe, mais également des profils pour des fonctions supports que ce soit au sein de services Qualité, Recherche & Développement ou Commercial.

L'entreprise a réalisé en 2021 un chiffre d'affaires de plus de 43 M€ dont 83 % à l'international.

Les tissus Mermet® équipent aussi bien les stores intérieurs de bâtiments tertiaires comme la Tour Oxygène à Lyon, le siège de la Caisse d'Epargne Rhône-Alpes à Grenoble, que ceux de bâtiments éducatifs comme le restaurant scolaire de Vinay ou les écoles de Poissy. Ils trouvent également leur place désormais dans les stores de pergolas pour les particuliers.

■ *Retrouvez plus d'informations sur le site www.suncreen-mermet.fr*

RMIS

RMIS conçoit et réalise des équipements industriels pour la valorisation des déchets au service des professionnels dans le monde de l'environnement.

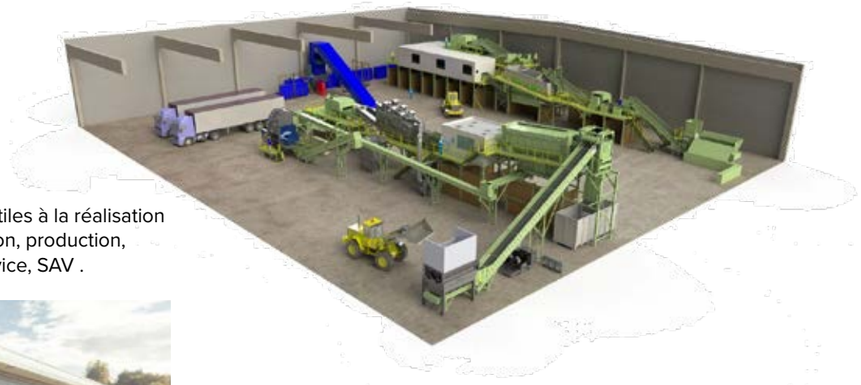

Notre métier :

Réunir l'ensemble des compétences utiles à la réalisation de projets complets : études, intégration, production, automatisme, montage et mise en service, SAV .

Notre organisation :

Bureau d'étude :

La composition du bureau d'études regroupe l'ensemble des fonctions nécessaires à la réalisation des projets.
• Suivi du projet de sa phase de définition jusqu'à l'atteinte des performances requises.
• Réalisation de l'automatisme complet de la ligne.

Production :

Nous disposons de 8 000 m² d'atelier dédiés à la production, à l'assemblage et aux essais des équipements.

Électricité et automatisme :

Effectuée en interne, la réalisation de la partie électricité et automatisme bénéficie d'une approche globale et de notre expérience dans la réalisation de procédés complets.

Montage sur site clients et SAV :

Nous réalisons le montage et la mise en service de l'ensemble des équipements pour nos clients, en France et à l'export.

SIGMA

Créée en 1961, la société SIGMA, filiale de POMA basée à Veyrins-Thuellin en Isère, est aujourd'hui experte dans la fabrication de télécabines pour POMA et LEITNER.

Depuis plus de 60 ans, cette filiale historique de POMA est spécialisée dans la conception, la production et l'assemblage final de véhicules destinés au transport de personnes. L'entreprise assure donc la réalisation d'une large gamme de cabines dédiées à de multiples applications.

Le savoir-faire SIGMA s'applique désormais dans différentes technologies : les cabines pour le transport par câble et les véhicules sur-mesure pour les projets spéciaux du groupe POMA tels que les funiculaires, les APM ou encore les capsules des grandes roues.

Le choix industriel de Sigma permet de garantir la qualité de la fabrication et la fiabilité des produits. Robustesse, design et innovation... Ces atouts majeurs sont le fruit du savoir-faire précieux des techniciens, d'une longue expérience, d'un outillage de production particulièrement adapté et d'opérations de contrôles rigoureuses et régulières pour assurer la sécurité des voyageurs.

Chiffres Clés

1964 conception de la première cabine « œuf »

60 ans d'expérience

110 salariés

+ de 20 000 véhicules en opération

1 sur 2 - 1 véhicule du transport par câble sur 2 dans le monde sort des ateliers SIGMA

1979 Sigma Composite devient filiale du groupe POMA

Dernières réalisations SIGMACABINS

Les stations de skis françaises et étrangères font confiance au savoir-faire de Sigma.

De nombreux projets Montagne sont sortis de nos ateliers cet hiver. En voici quelques-uns.

En France :
- Vallandry / Les Arcs,
- Les Rosières / Les Saisies,
- Super Venosc / Les 2 Alpes,
- Marmotte 1 / Alpe d'Huez.

A l'étranger :
- Poljice / Bosnie-Herzégovine,
- Weißseejochbahn / Autriche.

Télécabine de Vallandry / Les Arcs

Télécabine de Poljice - Bosnie-Herzégovine

SIGMACABINS réalise aussi des projets emblématiques uniques au monde.

Grande Roue de Dubaï / Emirats Arabes Unis

Sigma a participé à la réalisation des 48 capsules.

La grande roue d'une hauteur de 250 mètres est située sur l'ile de Bluewaters. L'attraction offrira à ses visiteurs une vue époustouflante sur la ville et ses buildings. Grâce à son expertise et ses savoir-faire, l'entreprise a participé à ce défi gigantesque. Un chantier colossal qui a débuté en mai 2015 soit environ 6 ans de construction !

Grande roue de Dubaï - Emirats Arabes Unis

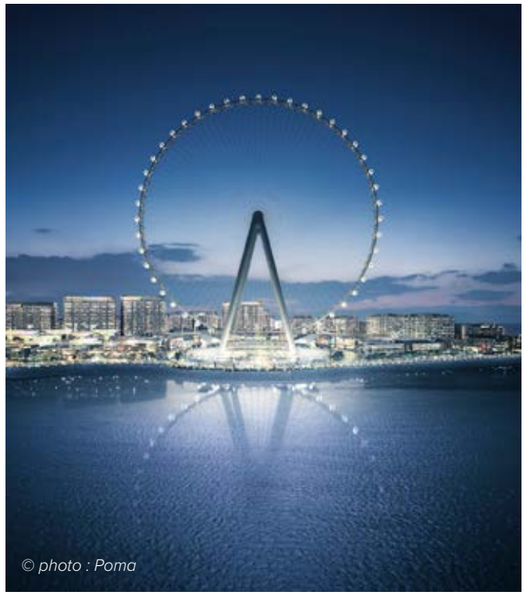

© photo : Poma

Téléphérique de New-York / USA

Sigma a réalisé les deux célèbres cabines du Tramway Aérien reliant Manhattan à Roosevelt Island.

Rénovation du funiculaire de Fourvière

Emblème de la région lyonnaise, Sigma a rénové la fameuse «ficelle» qui permet, au départ du vieux Lyon, de rejoindre Fourvière.

Actualités SIGMACABINS

Téléphérique urbain de Toulouse

Le plus grand téléphérique de France arrive à Toulouse. Long de 3 kilomètres, il ouvrira en mai et transportera environ 8000 personnes par jour. 15 cabines SYMPHONY 3S circuleront sur le parcours avec une fréquence d'un passage toutes les 1 minute 30 en heure de pointe.

Une grande attention a été portée pour faire de ce téléphérique un transport multimodal comprenant l'embarquement des vélos et des poussettes et le transport des personnes en situation de handicap.

Ce projet hors norme répond aux exigences liées à l'intégration visuelle et à l'écologie sans oublier le confort et la sécurité des passagers.

WALIBI RHÔNE-ALPES

WALIBI RHÔNE-ALPES : ACTEUR DE L'ÉCONOMIE LOCALE

UNE ENTREPRISE MAJEURE DE LA RÉGION NORD-ISÈRE

Depuis son ouverture en 1979, Walibi Rhône-Alpes ne cesse d'entretenir sa proximité et ses relations avec les entreprises de la région : 50% des achats de biens et services, d'investissements et de dépenses courantes sont réalisés dans le département ! Un cercle vertueux qui place le parc comme un maillon essentiel de l'activité économique touristique iséroise.

En plus des 41 salariés permanents, Walibi Rhône-Alpes renforce chaque année ses équipes en accueillant de nombreux saisonniers, recrutés dans tous les départements voisins. Le parc est ainsi devenu un pourvoyeur d'emplois majeur dans la région, et continue de former tous les ans plus de 400 personnes à la diversité des métiers du loisirs.

UN RECRUTEMENT UNIQUE QUI VALORISE LA PERSONNALITÉ

Depuis 2019, Walibi Rhône-Alpes mise sur la motivation des nouvelles recrues ! La plupart des postes à pourvoir ne nécessitant pas d'expérience ou de diplômes spécifiques, les CV ont été délaissé au profit du format vidéo.

Ces pré-entretiens laissent à chaque candidat la possibilité d'exprimer sa personnalité et d'expliquer pourquoi il est, selon lui, le candidat idéal. Après cette sélection portée sur l'esprit Walibi, les saisonniers sont ensuite formés aux différents postes pouvant être exercés au sein du parc. Acteurs clés de la réussite de la saison, les saisonniers sont les garants de la convivialité, de l'animation et du professionnalisme et chaque année le parc séduit bon nombre d'entre eux : en 2020, 54% de Walibiens ont renouvelé leur contrat.

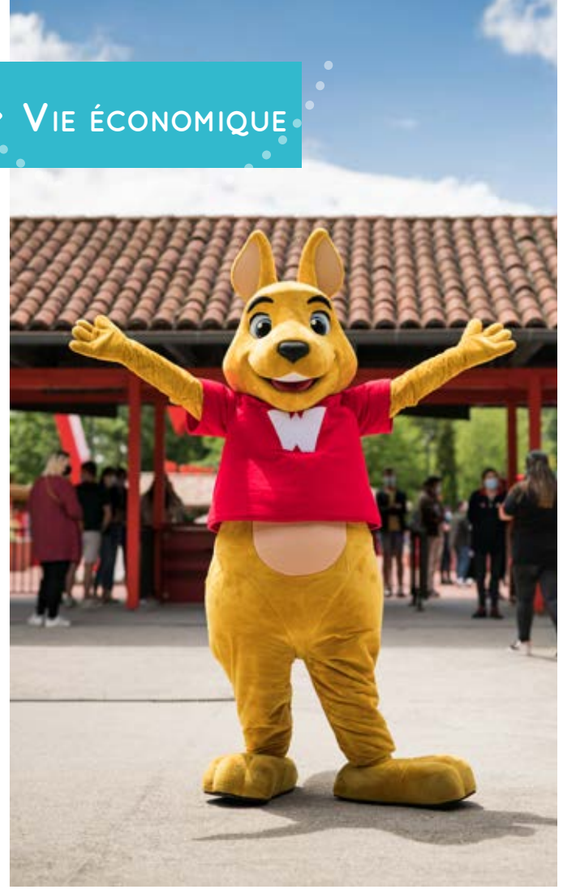

à noter !
CarnaWAAAL !
du 18 avril au 01 mai

PARTENARIAT AVEC LES BALCONS DU DAUPHINÉ

Dans le cadre de la loi NOTRe portant sur la nouvelle organisation territoriale, l'Isle Crémieu, Les Balmes Dauphinoises et le Pays des Couleurs ont fusionné au 1er janvier 2017 pour former la communauté de communes des Balcons du Dauphiné. Walibi Rhône-Alpes se situe sur ce territoire et en profite pour s'associer à la communauté de communes. Ce partenariat public/privé permet d'accompagner les Balcons du Dauphiné dans l'une de ses missions : la promotion touristique en valorisant le territoire, l'accueil et l'offre touristique du territoire. Le parc est également partenaires des institutions phares de son territoire : le département de l'Isère et la Région Auvergne Rhône-Alpes.

LA COMPAGNIE DES ALPES : LA FORCE D'UN GROUPE EUROPÉEN

Depuis sa création en 1989, la Compagnie des Alpes s'est imposée comme un leader incontesté de l'industrie des loisirs. À la tête de 10 Domaines skiables parmi les plus prisés du monde (Tignes, Val d'Isère, Les Arcs, La Plagne, Les Menuires, Méribel, Serre-Chevalier...) et de 13 Parcs de loisirs renommés (Parc Astérix, Grévin, Walibi, Futuroscope...), l'entreprise connaît un essor continu en Europe (France, Pays-Bas, Belgique...) et plus récemment à l'international (Grévin Montréal en 2013, Chaplin's World by Grévin en avril 2016, Familypark en Autriche en avril 2019 et contrats d'assistance ingénierie et management - Chine, Russie, Géorgie, Kazakhstan, Turquie, Maroc, Japon). La CDA détient en outre des participations dans 4 Domaines skiables dont Chamonix. Au cours de son exercice clos le 30 septembre 2019, elle a accueilli plus de 23,5 millions de visiteurs et réalisé un chiffre d'affaires consolidé de 854,0 M€. Avec près de 5.000 collaborateurs, la Compagnie des Alpes construit avec ses partenaires des projets générateurs d'expériences uniques, à l'opposé d'un concept standardisé. Des loisirs d'exception pour le plus grand nombre.

www.compagniedesalpes.com

EFECTIS

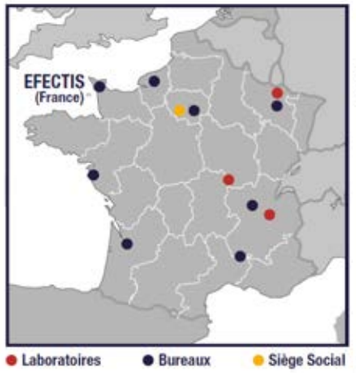

EFECTIS, qui sommes nous ?

Efectis est une société, créée en 2005 par le CTICM en France et le TNO aux Pays-Bas, avec pour objectif d'être le leader Européen dans **la science, l'ingénierie, les essais et la certification dans le domaine de l'incendie**.

Siège du groupe : Saint Aubin (près de Paris).

260 collaborateurs dont 150 en France.

6 laboratoires en Europe et en Turquie dont 3 en France (Maizières-lès-Metz, Les Avenières Veyrins-Thuellin, Saint Yan).

Le laboratoire EFECTIS France des Avenières Veyrins-Thuellin

Début d'activité : 2013.

Laboratoire agréé par le Ministère de l'Intérieur et accrédité par le COFRAC selon la **norme ISO 17025.**

Activités dédiées aux essais de **comportement au feu** (résistance au feu, réaction au feu).

20 collaborateurs.

Environ **150 essais** de résistance au feu et plus de **1000 essais** de réaction au feu par an.

L'activité plus en détail...

Notre activité a pour but de rendre la société plus sûre en qualifiant les produits au regard du risque d'incendie, dans le bâtiment, mais aussi l'industrie et les transports.

La résistance au feu

Essais de résistance au feu des produits et éléments de construction pour le bâtiment (portes, cloisons, plafonds, éléments structuraux, ventilateurs, VMC, protections de tunnels routiers, ...), le nucléaire (portes, calfeutrements de trémies, clapets coupe-feu, ...), la marine (ponts, cloisons, écrans, ...) et le ferroviaire (planchers de wagon, cloisons de voiture, portes de séparation, ...)

La réaction au feu

Essais de réaction au feu sur des matériaux de construction (plaques de plâtre, laine de bois, revêtement de façades, manchons de calorifugeage, ...), sur des câbles (câbles électriques domestiques, fibres optiques, câbles de puissance THT, ...) sur les matériaux d'ameublement (rideaux, voilages, éléments décoratifs, panneaux LED,...) et très bientôt sur les produits de l'industrie ferroviaire...

■ *Plus d'infos : www.efectis.com*

LE DRESS' IN

Au début de l'année 2022, la commune a accueilli une nouvelle entreprise « Le Dress In ».

Les travaux

Actualité du service technique

Outre les activités récurrentes (propreté, travaux d'espaces verts, de voirie, au sein des bâtiments...), l'équipe des services techniques procède au remplacement des luminaires intérieurs des bâtiments communaux par des LED. Ces derniers permettent de diminuer la consommation d'énergie et d'améliorer le confort des usagers.

Toujours dans l'objectif de réduire la consommation et de préserver les ressources, une campagne de vérification des compteurs d'eau est en cours, afin de détecter d'éventuelles fuites et surconsommations.

Travaux de démolition du second œuvre de l'ancienne poste

Dans l'attente de la définition d'un projet de Tiers-lieu, toujours en réflexion, la réhabilitation du bâtiment de l'Ancienne Poste n'est pas inscrite dans le projet d'investissement de l'année 2022.

Toutefois, afin d'étudier le plus d'options possibles quant à sa rénovation, la commune a décidé de procéder ce printemps à des opérations de désamiantage et de déconstruction du second œuvre.

Les travaux ont commencé le 21 mars et doivent se terminer fin mai 2022.

Deux entreprises ont été retenues suite à l'appel d'offre lancée par la commune. Une entreprise pour le désamiantage et une autre pour la déconstruction intérieure. Cette dernière procèdera au démontage des cloisons et du mobilier fixe inutile dans la perspective d'un réaménagement.

Le coût de l'opération est de 126 000 € TTC.

Travaux de rénovation de la toiture de locaux extérieurs à la maison des associations de Ciers

Deux locaux situés dans la cour de la maison des associations de Ciers et servant principalement au stockage de matériel pour les associations ont fait l'objet de travaux de désamiantage et de rénovation de toiture en bacs aciers cet hiver. Une entreprise a été mandatée par la commune pour exécuter les opérations de désamiantage et un charpentier pour refaire le toit, l'isolation et les chéneaux. Coût total de l'opération : 20 000 € TTC.

Les travaux

Travaux de rénovation des sanitaires de l'école du Mollard Bresson

Les travaux de rénovation des sanitaires de l'école du Mollard Bresson ont démarré pendant les vacances scolaires de février. Une phase de désamiantage et de déconstruction du second œuvre a eu lieu. Cette phase devait être exécutée en site inoccupé compte tenu de la réglementation concernant l'amiante. La deuxième phase des travaux correspondant au réaménagement intérieur des sanitaires va se déployer sur les mercredis et les futures vacances de printemps et d'été pour ne pas déranger professeurs et élèves pendant le temps scolaire. Plusieurs corps de métier vont intervenir : des plombiers pour installer de nouvelles cabines et surtout de nombreux points d'eau, des peintres et plaquistes pour rénover les murs, des menuisiers pour refaire les baies vitrées, des électriciens ou encore des carreleurs pour poser carrelage et faïence.

Afin de pallier à l'absence de ces sanitaires jusqu'à la rentrée de septembre prochain, la commune a fait installer des lave-mains mobiles dans une salle à proximité pour que les enfants puissent les utiliser. Il a été convenu avec la directrice de l'école que pendant le chantier il n'était pas nécessaire d'installer des toilettes mobiles ; les élèves pouvant utiliser d'autres sanitaires existants à l'annexe ou encore à l'étage du bâtiment.

Cette opération a été conclue pour un montant de 114 000 € TTC après mise en concurrence.

Local place de la Liberté

Un petit local communal en bordure de la place de la Liberté à proximité de l'escalier donnant sur le parking mairie et dont le toit en fibrociment présentait un danger d'effondrement a été désamianté et démoli. Une entreprise de désamiantage a retiré la toiture et les services techniques de la commune se sont occupés des opérations de démolition.

La commune va réhabiliter cet espace en créant un abri à vélo. Les murets existants sur les côtés permettront d'installer une petite toiture. Ce projet sera confié à un charpentier.

1

Les travaux de voirie

Réfection des enrobés

Route des Bourbes

Le revêtement de chaussée de la route des Bourbes va être repris en enrobé à chaud sur 1 km 200, du carrefour de la voie communale côte Vernay, jusqu'au carrefour de la route du Greffe. Des travaux de gestion des eaux pluviales seront ponctuellement réalisés.

Les travaux ont débuté fin mars pour une durée de 5 semaines. Une déviation de circulation est mise en place pendant la durée des travaux. Un accès aux riverains est toutefois maintenu.

Suite à consultation des entreprises, Spie Batignolles Favier a été retenue pour réaliser les travaux pour un montant de 176 000 € TTC.

Au préalable de ces travaux le Syndicat des eaux des Abrets a remplacé les derniers branchements en plomb qui existaient encore sur le secteur.

Route de la Tuilière

La totalité de la route de la Tuilière va être reprise en enrobé à chaud, ce qui représente 1km 600 de chaussée. La structure de la chaussée sera renouvelée sur 650 mètres (remplacement des matériaux + cloutage) sur les secteurs les plus déformés où la tourbe est présente à faible profondeur.

Les travaux commenceront début mai pour une durée de 2 mois. Une déviation de circulation sera mise en place.

Suite à consultation des entreprises, les travaux seront réalisés par les entreprises Eiffage et Fournier TP pour un montant total de travaux de 280 000 € TTC.

Route des Murailles 3

Le Département a réalisé une réfection des enrobés sur la partie agglomération de la route des Murailles.

2 Le poteau incendie de la route des Murailles a été remplacé avant la réalisation des enrobés par le Département.

Défense incendie

Buvin 1

Deux citernes de 100 m³ vont être installées sous la place en enrobé de l'église de Buvin. Ces citernes seront alimentées par les eaux pluviales de la toiture de l'église.

Une citerne de 100 m³ sera réservée pour la défense incendie répondant aux besoins définis par le SDIS de l'Isère. La seconde citerne sera utilisée par la commune pour les besoins en arrosage.

Les travaux commenceront début mai pour une durée de deux mois. La place ne sera pas accessible pendant la durée des travaux. Des sondages de reconnaissance de terrain ont été réalisés cet hiver par la commune.

Suite à consultation des entreprises, l'entreprise Perriol TP réalisera les travaux pour un montant de 132 000 € TTC.

Pour mener à bien ce projet, la commune a sollicité et obtenu une subvention de l'Etat au titre de la Dotation d'Equipements des Territoires Ruraux.

2

4

3

5

Déplacement du monument aux morts de Veyrins 4

Afin de sécuriser le déroulement des cérémonies républicaines et de mettre l'édifice en valeur, le monument aux morts de Veyrins est déplacé de la Place de l'Eglise sur la rue Jean Vittoz.

Les travaux d'aménagement du nouveau site seront réalisés par l'entreprise Genevray pour un montant de 37 200 € TTC. Une liaison piétonne avec l'espace de centralité sera réalisée.

La marbrerie De Villa est en charge de la dépose et de la repose du monument pour un montant travaux de 19 200 € TTC .

Les travaux ont débuté mi-mars et devraient être terminés pour la cérémonie du 8 mai.

Eaux pluviales : Polossat 5

Des travaux de gestion des eaux pluviales vont être réalisés sur le hameau du Polossat afin de protéger plusieurs habitations régulièrement inondées lors d'épisodes pluvieux. Un collecteur d'eaux pluviales de diamètre 400 sera mis en place sous la voirie sur 200 mètres pour permettre le rejet dans un fossé existant.

Un marché de travaux est en cours de consultation pour la réalisation de ces travaux. Ils seront réalisés au mois de juin.

Les problèmes d'eaux pluviales sur ce secteur ne pourront pas être entièrement résolus, faute d'accord trouvé avec des propriétaires fonciers pour réaliser des travaux sur des parcelles privées.

Route du Plateau

GRDF et ENEDIS réalisent en ce moment des travaux d'extension de réseau afin d'alimenter le méthaniseur route du Plateau. La route est provisoirement barrée pendant ces travaux.

Vie Scolaire

Inscription scolaire

Votre enfant né en 2019 va effectuer sa première rentrée scolaire en septembre 2022 ?

Il est temps de l'inscrire à l'école !

L'inscription se fait en Mairie auprès du service scolaire. Il convient de prendre rendez-vous au 04.74.33.87.05 ou par mail à *scolaire@lesavenieres.fr* **.**

Les documents suivants sont nécessaires pour procéder à l'inscription :

- **le livret de famille,**
- **un justificatif de domicile,**
- **le carnet de santé de l'enfant.**

A l'issue du rendez-vous en Mairie, vous devrez prendre contact avec la directrice de l'école où votre enfant doit réaliser sa scolarité.

Vie Culturelle

Le cinéma itinérant

Tous les quinze jours, allons au cinéma !

Votre Commune présente des films récents à la salle des fêtes de Ciers. Des séances familiales sont également proposées durant les périodes scolaires.

Cette action est possible grâce au partenariat avec le Centre Départemental de Promotion du Cinéma (CDPC) en place depuis 2014 et à la mobilisation des bénévoles. Ces derniers donnent de leur temps pour transformer la salle des fêtes en salle de cinéma et vous accueillir chaleureusement. L'objectif est de permettre l'accès au septième art au plus grand nombre !

Le tarif est de 5 € par personne.

Venez nombreux !

Vie Culturelle

La Médiathèque

Les conseils lecture de vos bibliothécaires

Comment se repérer parmi les milliers de documents qui composent une bibliothèque ? Les rayonnages peuvent paraître étourdissant pour les visiteurs. C'est pourquoi, les bibliothécaires sont là pour vous guider et vous conseiller.

Sandra bibliothécaire jeunesse et Laetitia bibliothécaire adulte ont sélectionné pour vous :

Chaque semaine retrouvez une nouvelle sélection des bibliothécaires sur le catalogue en ligne à l'adresse : https://acv.bibenligne.fr

Retrouvez également des conseils lecture, musique ou films sur la chaîne Youtube à « Médiathèque Les avenières » ou encore sur nos réseaux sociaux (Instagram et Facebook).

N'hésitez pas à venir découvrir à la médiathèque les nombreuses tables thématiques qui sont mis à votre disposition régulièrement toute l'année *(sélection jardin, semaine de la petite enfance, sélection d'été, de Noël...)*

Pour rappel l'inscription est gratuite pour les moins de 18 ans, 8€ pour un adulte et 12€ pour une famille à partir de 2 adultes.

Sélection jeunesse

Calamity chat, de Nicola O'Byrne

Calamity est un joli chat roux que sa maîtresse surnomme Roudoudou. L'activité préférée de Calamity ? Les bêtises bien sûr ! Il en fait même sur la couverture du livre. Vous ne l'avez pas vu faire ? Alors n'hésitez pas à regarder de nouveau la couverture et la première page.

Un album très drôle aux jolies illustrations. Les expressions faciales du chat sont particulièrement réussies et nous font sourire à chaque page. Toutes les personnes ayant vécu avec un chat retrouveront forcément un peu de leur animal dans le personnage de Calamity et dans ses bêtises.

Sandra

10 garçons sur ma liste, d'Ashley Elston

Sophie, 17 ans, se fait plaquer par son petit-ami, Griffin. Dévastée, elle rejoint sa grande famille d'origine sicilienne dans la maison de ses grands-parents. Ce qu'elle n'avait pas prévu c'est que sa grand-mère et le reste de la famille décident de lui faire oublier Griffin en lui organisant 10 rendez-vous à l'aveugle ! Sophie n'est pas au bout de ses surprises.

Ce livre est un petit bonbon à déguster sans modération. Les moments où l'on rit sont nombreux et la romance est mignonne à souhait. "10 garçons sur ma liste" est la comédie romantique parfaite pour passer un bon moment de lecture.

Sandra

Sélection adulte

Le grand monde, de Pierre Lemaître

Nous sommes en 1948 à Beyrouth. Louis Pelletier et sa femme Angèle voient petit à petit leurs enfants quitter le nid pour voler de leurs propres ailes. Les trois aînés partent à quelques mois d'intervalles à Paris et le cadet Etienne, par amour, rejoint l'Indochine. Tous vont être rattrapés par l'histoire : d'abord celle de la France de l'après-guerre mais aussi celle de la famille Pelletier et d'un secret bien caché.

La nouvelle trilogie de Pierre Lemaître se dévore. Le lecteur finit par éprouver une énorme tendresse pour la famille Pelletier et l'intrigue est riche en rebondissements et retournements de situation.

Laetitia

Que passe l'hiver, de David Bry

Comme chaque année, au moment du solstice d'hiver, les quatre clans de la Clairière se retrouvent pour renouveler leur serment d'allégeance au roi. Pour la première fois, Stig, un jeune garçon du clan des Feyren est en âge d'y participer. Il a tant entendu son frère aîné lui faire le récit de ces cinq jours de fêtes que pour lui, un rêve s'accomplit enfin. Mais cette année, la Clairière semble envelopper d'un destin funeste.

C'est un roman à la fois contemplatif et terrible, teinté de mythologie nordique et mené par un héros qui n'a de cesse de se débattre avec des sentiments ambigus.

Laetitia

Solidarité avec l'Ukraine

Afin d'apporter aide et soutien à l'Ukraine, la Commune a mis en place une collecte du matériel médical et de produits d'hygiène en partenariat avec la Protection Civile et l'Association des Maires de France.
La collecte a été organisée du 7 au 10 mars à la salle des fêtes de Ciers. Elle a permis de récolter de nombreux dons qui ont rempli six palettes.
Les dons récoltés ont été livrés à la Protection Civile le vendredi 11 mars. Cette collecte a été réalisée grâce au partenariat avec l'entreprise MERMET qui a fourni cartons, palettes et matériel, et les transports SAINTHON qui ont assuré gracieusement le transport jusqu'aux locaux de la Protection Civile à Vénissieux.

Départs / Arrivées des agents

Mireille LELARGE, responsable des affaires générales de la commune, est partie en mutation à la commune de Voreppe. Elle est remplacée par **Géraldine DUPIN**, attachée territoriale. Elle a pris ses fonctions le 28 mars 2022 au sein des services après une période de présence le mercredi pour préparer les scrutins. Géraldine DUPIN a été secrétaire générale de la commune de la Bâtie-Montgascon pendant 10 ans puis directrice générale des services de la commune de Saint Victor de Cessieu pendant 9 ans.

Florian ARGOUD a été recruté au 1er janvier 2022 sur un poste qui était vacant au sein des services techniques. Il est titulaire d'un brevet d'études professionnelles agricole et aménagement paysager et d'un bac pro d'aménagement paysager en alternance effectué à Walibi. Il a réalisé une longue période de remplacement au sein de l'équipe des services techniques avant de l'intégrer définitivement.

Listes électorales
Modalités d'inscription

Pour mémoire : les inscriptions sur la liste électorale NE SE FONT PAS automatiquement.

En cas de déménagement, les administrés doivent demander leur inscription dans la commune de leur nouveau domicile.

S'ils ne le font pas, ils risquent d'être radiés par leur ancienne commune et de ne pas pouvoir voter dans la nouvelle commune puisque non-inscrits.

De plus, un déménagement à l'intérieur d'une même commune doit également être signalé en mairie, sinon vous risquez là aussi, une radiation.

Pour vous inscrire sur les listes électorales ou procéder à un changement d'adresse, **il suffit de vous présenter en Mairie muni(e) d'une pièce d'identité en cours de validité et d'un justificatif de domicile récent de moins de 3 mois** : facture eau, gaz, électricité, téléphone FIXE (les factures de téléphone mobile ne prouvent pas la domiciliation), attestation d'assurance du logement, taxe d'habitation, avis d'imposition ou de non-imposition sur le revenu (la taxe foncière ne prouve pas la domiciliation).

Cette démarche peut se faire tout au long de l'année et au plus tard le 6e vendredi précédant le 1er tour de chaque scrutin.

Pour les élections législatives, la date limite d'inscription est fixée :

- **le 4 mai 2022 pour les inscriptions en ligne**
- **le 6 mai 2022 pour les inscriptions en Mairie via le formulaire papier**

Rappel Citoyen

De nombreux Aveyrlinois alertent régulièrement la Commune concernant des problèmes de haies, de bruit, de divagation d'animaux ...

Voici un petit rappel des règles en la matière.

Les haies

**Les haies et arbustes plantés à moins de deux mètres des limites de propriété ne doivent pas dépasser deux mètres de haut.
Les haies ne doivent pas dépasser sur le domaine public ou masquer la signalisation routière.**

Le brûlage des déchets verts

**Cette action est interdite par arrêté préfectoral, sauf pour les agriculteurs et les forestiers dans le cadre de leur activité professionnelle.
Le non-respect de cette interdiction est puni d'une amende pouvant aller jusqu'à 450€.
Les particuliers sont invités à déposer les déchets verts à la déchèterie. Toutes les informations pratiques concernant la déchèterie sont à retrouver sur le site du SYCLUM.**

Le bruit

Les horaires pendant lesquels il est possible d'utiliser des appareils générant du bruit (tondeuse, outils de bricolage...) sont règlementés par arrêté préfectoral :

- **Pendant les jours ouvrables : de 8h30 à 12h00 et de 14h00 à 19h30**
- **Le samedi : de 9h00 à 12h00 et de 15h00 à 19h00**
- **Le dimanche et les jours fériés : de 10h00 à 12h00**

Les animaux

**Concernant les chats errants, la Commune dispose d'une convention avec la « Fondation 30 millions d'amis » et d'un partenariat avec l'association « Le Clos des Chats » située à Dolomieu.
Lorsque vous trouvez un chat errant, il convient d'appeler le Clos des Chats qui prendra en charge l'animal (06 52 32 22 14).**

**Concernant les chiens, récupérés par la Police municipale ou amenés en Mairie, ils sont confiés à la SACPA qui procède à leur identification et au gardiennage au sein de leurs locaux. Les animaux sont restitués à leur propriétaire après acquittement des frais de garde et éventuellement des frais vétérinaires.
La divagation d'un animal est punie d'une amende pouvant aller jusqu'à 150€.**

L'affichage

Nous attirons votre attention sur

**le fait que l'affichage sauvage est interdit.
Afin de permettre l'information des Aveyrlinois concernant les manifestations ou évènements organisés par les associations tout en respectant les règles de sécurité routière, quatre grilles ont été installées par la Commune à chaque entrée de ville. Un règlement d'utilisation de ces grilles est défini et peut vous être communiqué sur simple demande.
Avant tout affichage, il convient de prendre contact avec la Mairie en précisant votre demande et notamment les dimensions de votre support.**

Le respect de ces règles est important pour permettre une vie collective sereine.
Entre voisins, privilégiez le dialogue.

> Rassemblement International de Side-Cars

Cette année, l'Amicale Sidecariste de France (ASF) organise son 36ème Rassemblement International de Side-Cars du 11 au 16 Août 2022, sur la commune des Avenières Veyrins- Thuellin.

L'A.S.F est une association nationale régie par la loi 1901, fondée en 1985 par un groupe de passionnés de side cars, composée de 420 adhérents répartis sur 10 régions de France. Ces rencontres sont basées sur le thème de la famille. Ce type de rassemblement se déroule par le biais du camping, et représente un regroupement d'environ 400 à 500 personnes selon les années, dont près de 20 % d'enfants.

Les familles, venues des quatre coins de France et d'Europe, effectuent de longs trajets pour venir nous rejoindre et découvrir ainsi chaque année une nouvelle région.

Amicale Sidecariste de France
Région Rhône Alpes

Diverses activités seront organisées au cours de ce grand rassemblement. Venez nous retrouver à partir du 11 août 2022.

Amicale Sidecariste de France - Région Rhône

>Les Actions du CCAS

Le CCAS met en place des actions pour les familles, les personnes en situation de handicap et les séniors.
Les actions engagées se poursuivent :

> Aide aux vacances

Pour les familles ayant un quotient familial inférieur à 800, les enfants de 4 à 16 ans (20 ans pour les enfants en situation de handicap) peuvent bénéficier d'une aide pour les séjours et l'accueil de loisirs.

> Accès à la culture et au sport

Pour les familles ayant un quotient familial inférieur à 500, accès à la médiathèque, à la bibliothèque, ainsi qu'à la piscine municipale à 1 €.

> Transport

Transport gratuit pour les resto du cœur tous les lundis et pour le club soleil d'automne le jeudi.

> Pour tous renseignements n'hésitez pas à contacter le CCAS au 04 74 33 87 06.

>Les Actions du CCAS

De nouvelles actions sont proposées depuis janvier 2022 :

> Conférences Happy Visio

Le CCAS, en partenariat avec HappyVisio, a proposé des webconférences aux personnes de plus de 60 ans de la commune des Avenières Veyrins-Thuellin, entre le mois de janvier et mars sur les thèmes suivants :

- **Préparer sa succession et donner de son vivant,**
- **Van Gogh, peintre incompris,**
- **Les incroyables vertus de l'eau,**
- **Le vieillissement sous l'œil du philosophe,**
- **Sucre, chocolat, thé, café en France au 18ème siècle**

> Atelier mobilité WIMOOV

Au mois d'avril, le CCAS propose deux ateliers sur le thème de la mobilité en partenariat avec l'association Wimoov.

- **Le premier atelier organisé le 14 avril comprenait un test du code la route et des questions ouvertes.**
- **Le second sera organisé le 28 avril, de 9h00 à 11h30 en salle du conseil municipal. Le formateur reviendra sur le code de la route, la mobilité dans nos campagnes et donnera des clés pour se déplacer.**

> Le sommeil par l'AGIRC ARCCO

En partenariat avec le centre de prévention de l'AGIRC ARCCO, le CCAS a organisé le 7 avril une conférence sur le sommeil.

Des ateliers sur ce thème sont également proposés, les deux derniers se dérouleront le 4 et le 11 mai.

> Atelier "Bien chez soi" SOLIHA

L'association SOLIHA donnera des clés pour être serein et se faciliter la vie à la maison avec de petites astuces autour du thème du **« bien chez soi ».**

Trois séances sont programmées sur le mois de mai (les 5, 12 et 19) de 9h à 11h30 en salle du conseil.

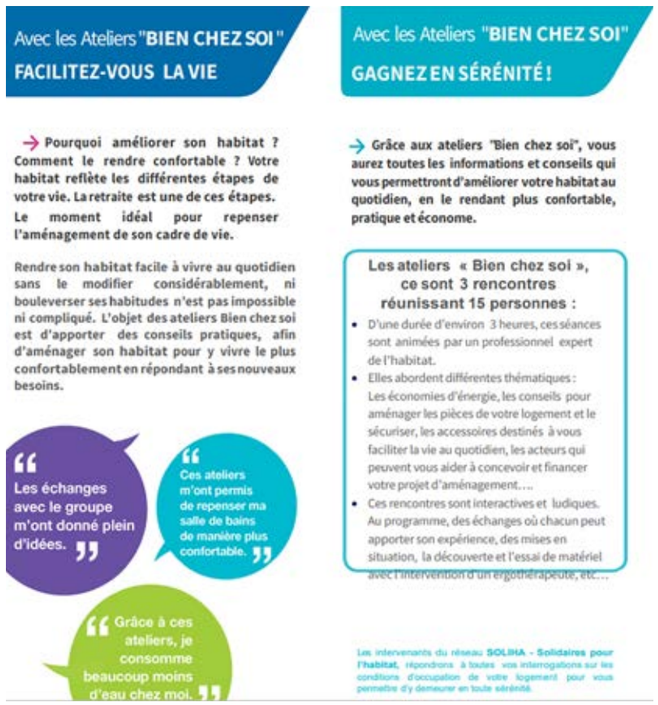
Avec les Ateliers "BIEN CHEZ SOI"
FACILITEZ-VOUS LA VIE

Pourquoi améliorer son habitat ? Comment le rendre confortable ? Votre habitat reflète les différentes étapes de votre vie. La retraite est une de ces étapes. Le moment idéal pour repenser l'aménagement de son cadre de vie.

Rendre son habitat facile à vivre au quotidien sans le modifier considérablement, ni bouleverser ses habitudes n'est pas impossible ni compliqué. L'objet des ateliers Bien chez soi est d'apporter des conseils pratiques, afin d'aménager son habitat pour y vivre le plus confortablement en répondant à ses nouveaux besoins.

Les échanges avec le groupe m'ont donné plein d'idées.

Ces ateliers m'ont permis de repenser ma salle de bains de manière plus confortable.

Grâce à ces ateliers, je consomme beaucoup moins d'eau chez moi.

Avec les Ateliers "BIEN CHEZ SOI"
GAGNEZ EN SÉRÉNITÉ !

Grâce aux ateliers "Bien chez soi", vous aurez toutes les informations et conseils qui vous permettront d'améliorer votre habitat au quotidien, en le rendant plus confortable, pratique et économe.

Les ateliers « Bien chez soi », ce sont 3 rencontres réunissant 15 personnes :

- D'une durée d'environ 3 heures, ces séances sont animées par un professionnel expert de l'habitat.
- Elles abordent différentes thématiques : Les économies d'énergie, les conseils pour aménager les pièces de votre logement et le sécuriser, les accessoires destinés à vous faciliter la vie au quotidien, les acteurs qui peuvent vous aider à concevoir et financer votre projet d'aménagement….
- Ces rencontres sont interactives et ludiques. Au programme, des échanges où chacun peut apporter son expérience, des mises en situation, la découverte et l'essai de matériel avec l'intervention d'un ergothérapeute, etc….

Les intervenants du réseau SOLIHA - Solidaires pour l'habitat, répondront à toutes vos interrogations sur les conditions d'occupation de votre logement pour vous permettre d'y demeurer en toute sérénité.

> Pour tous renseignements et vous inscrire, contacter le CCAS au 04 74 33 87 06.

Fraternelle boule

La commune compte trois sociétés de boule lyonnaise :

- **L'amicale boules des Avenières**
- **L'amicale boules de Buvin**
- **Et la Fraternelle boule de Veyrins-Thuellin**

L'article concerne plus précisément la Fraternelle boule de Veyrins-Thuellin

Notre association est labellisée depuis 3 ans par la FFSB (Fédération Française de Sport Boules) selon différents critères qui changent chaque année (le nombre de licenciés catégorie jeunes, féminines, masculins, loisir et sportif...)

Cela prouve que notre association sportive a une grande diversité au niveau de ses licenciés.

La société va organiser son 70ème grand prix bouliste international : 256 simples toutes divisions les 15 et 16 octobre 2022 au clos Roger Audi à côté de l'église de Thuellin et un 128 doubles toutes divisions le même jour.

Après deux années « blanches » nous allons reprendre l'organisation de ce concours très prisé par tous les meilleurs joueurs au niveau national et aussi international avec la participation des meilleurs français mais aussi une vingtaine de joueurs italiens.

Notre société fait partie des plus grosses sociétés du secteur bouliste de Morestel avec une soixantaine de licenciés.

Elle a des équipes engagées sur plusieurs championnats de France et des joueurs qui évoluent aussi en loisir pour la partie boule traditionnelle. Les différentes compétitions sont des tête à tête, doublette, quadrette et le triplette et surtout réservé aux féminines.

En féminine, nous avons en haut niveau une équipe en F1 (1ère division) Séverine Rivaux et Nadine Patricot (championne de France double 1ère division en 2019) mais qui cette année évolue en F2 car Séverine est blessée : ce sera donc une année blanche pour elles. Nous avons également des filles en catégorie F3, F4 et en – de 18 ans.

Côté masculin :

- 2 équipes évoluent en catégorie M2 (2ème division) :

* Equipe Rivaux Stéphane : dans le haut du classement du championnat de quadrette (qualifiant directement au championnat de France à Valence).

* Equipe Thivichon-Prince Sébastien. Ce dernier est président de l'école de boules du secteur de Morestel (CFJB) et responsable et entraineur des jeunes). Il a dans son équipe 4 jeunes issus de l'école de boules dont notre Champion du monde Enzo Gambini qui habite Veyrins.

- 1 équipe engagée en catégorie M3 : Stéphane Roux (double + quadrette) : 5 joueurs.

De nombreux joueurs évoluent en 4ème division et une équipe est engagée en AS (Association Sportive) : rencontre club contre club.

Cette année nous avons 2 équipes engagées en Club Sportif :

- 1 équipe féminine qui n'est pas sortie des poules.
- 1 équipe masculine qui s'est qualifiée pour les ½ finale du championnat de France National qui a eu lieu les 3 et 5 mars dernier.

Cette association est très ancienne, avec toujours de très bons joueurs et joueuses, ainsi que beaucoup de bénévoles.

L'organisation du tournoi international du Thuellin est possible grâce à nos commerçants et artisans que nous allons solliciter pour notre plaquette publicitaire.

Je suis très fier d'avoir pris la présidence de cette association **La Fraternelle Boule de Veyrins-Thuellin** depuis avril 2021 et de voir la réussite sportive de nos diverses équipes et un attachement à notre club de cœur.

Stéphane ROUX

ASVH - Association Sportive Vézeronce Huert

L'ASVH est un club né de la fusion entre « AS Vézeronce-Curtin » et « Huert olympique club » en 2014.

Pour la saison 2021-2022, le club compte 350 licenciés dont plus d'un tiers habite sur la commune des Avenières Veyrins-Thuellin.

Le pôle masculin compte :

- 3 équipes séniors
- 1 équipe u20
- 1 équipe u17
- 2 équipes u15
- 3 équipes u13
- 2 équipes u10u11
- 90 joueurs pour les catégories u6 à u9

Depuis la saison 2018-2019, ASVH est en groupement avec le club de Dolomieu pour les catégories u15, u17 et u20.

Le pôle féminin compte :

- 2 équipes séniors
- 1 équipe u18
- 1 équipe u15
- 1 équipe u10u12

Depuis cette saison, le pôle féminin s'est rapproché des clubs de Creys-Morestel et de Vallée du Guiers pour une entente pour les catégories séniors et u18.

Le club dispose d'un pôle spécifique gardien pour les catégories de u11 à séniors.

Le club a 2 arbitres officiels, 15 éducateurs diplômés et 8 nouveaux éducateurs vont partir en formation.

Un salarié est présent à mi-temps, ainsi que deux apprentis qui préparent leur brevet moniteur de football. Ils interviennent sur les écoles des Avenières Veyrins-Thuellin, Sermérieu et Vézeronce tout au long de l'année scolaire.

Le club organise des stages pendant les vacances scolaires.

Côté équipement, le club utilise le stade des Avenières pour les catégories u13 et u18 f , le stade de Veyrins pour les catégories u6u7 et la salle Roger Durand des u6 aux u13 et pour les vétérans et séniors.

Nous remercions tous les partenaires qui nous soutiennent tout au long de la saison. Grâce à eux, nous pouvons offrir de belles choses à nos licenciés et notamment des survêtements.

C'est bleu c'est vert c'est Vézeronce Huert !

L'Alchimie des Sens

L'association L'Alchimie des Sens a recommencé cette année après une saison 2020/2021 malmenée par la COVID.

L'association se réunit une fois par mois, le samedi de 14h à 17h, autour de Séléna, pour découvrir les propriétés des plantes et des Huiles Essentielles, leurs utilisations médicinales pour le Bien-être de chacun. Un temps d'échange et de pratique avec la préparation de dentifrice, crème, baume, sirop etc… termine chaque séance.

En plus de ces cours à l'année, réservés aux membres, l'association L'Alchimie des Sens propose à toute la population (même non adhérent) de participer à des visites ou conférences autour du thème du Bien-Être.

Bienvenue à tous pour partager le savoir et l'expérience de tous.

N'hésitez pas à vous faire connaître et laisser vos coordonnées afin que nous puissions vous proposer ces sorties occasionnelles via l'adresse mail suivante : *lalchimiedessens@gmail.com*

Nous vous attendons nombreux et nombreuses !

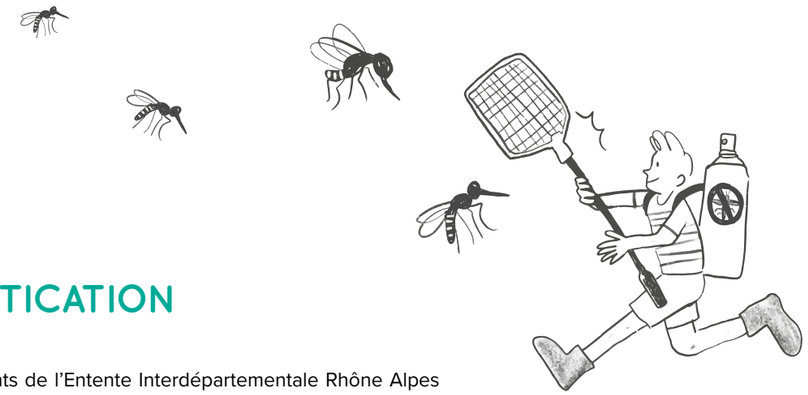

La démoustication

Sur notre Commune, les agents de l'Entente Interdépartementale Rhône Alpes pour la Démoustication (EIRAD) interviennent en zone naturelle et en zone urbaine du mois de mars au mois de novembre.

Les opérations de démoustication ont pour objectif de limiter les nuisances de moustiques en régulant leur population larvaire :

- par l 'épandage de larvicide biologique,
- en informant la population sur le cycle de développement et l'écologie des moustiques,
- en sensibilisant la population aux solutions préventives à mettre en œuvre afin d'empêcher le développement larvaire des moustiques.

Afin d'assurer une efficacité optimale de la lutte, il y a en zone naturelle, dans un premier temps, une évaluation de la présence de larves de moustiques et dans un deuxième temps, le traitement.

Lutte contre le moustique tigre

Le moustique tigre se développe uniquement en zone urbaine dans des petits points d'eau stagnante ou immobile.

Notre Commune est impactée par une population de moustiques tigres. Il convient d'être vigilant pour limiter leur prolifération, en veillant notamment à vider tous les réceptacles pouvant contenir de l'eau stagnante (coupelle, bidon, citerne, bâche, avaloir d'eau pluviale, terrasse constituée de dalles sur plots…).

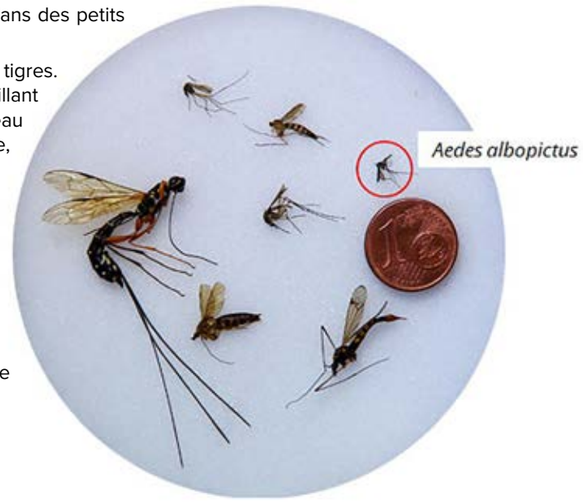

Pour des informations plus générales, une demande de diagnostic ou pour effectuer un signalement, vous pouvez consulter le site internet suivant :

https://www.eid-rhonealpes.com/contact-demande-diagnostic

Des conseils pratique et de prévention sont à retrouver sur le site internet suivant :

https://moustigre.org/prevention/

Agissons ensemble contre les moustiques pour préserver notre tranquillité !

AGENDA

Séances du conseil municipal 2022 à 19h30

- 16 Mai
- 4 Juillet

Séances du conseil communautaire 2022 à 18h00

- 28 Avril
- 18 Mai
- 23 Juin
- 7 Juillet

ÉLECTIONS

- Présidentielles : les 10 et 24 avril
- Législatives : les 12 et 19 juin

Commune Les Avenières Veyrins-Thuellin

Contact MAIRIES

Mairie
Les Avenières Veyrins-Thuellin

1, Square Emile Richerd, BP 30028
38630 Les Avenières Veyrins-Thuellin

Tél : 04 74 33 61 87
Fax : 04 74 33 79 41
mairie@lesavenieres.fr
→ **www.lesavenieres.fr**

Accueil ouvert :

Lundi : **9h - 12h et 13h30 - 17h**
Mardi : **13h30 - 18h30**
Mercredi et Jeudi : **13h30 - 17h**
Vendredi et Samedi: **9h - 12h**

Permanences *Sur rendez-vous*

Affaires sociales : *04 74 33 87 06*
Urbanisme : *04 74 33 87 07*
Affaires scolaires : *04 74 33 87 05*

Mairie Annexe
Veyrins-Thuellin

Mairie Veyrins-Thuellin
2, place François Cointeraux
38630 Les Avenières Veyrins-Thuellin

Tél. 04 74 33 61 27
mairie@veyrins-thuellin.fr
→ **www.veyrins-thuellin.fr**

Accueil ouvert :

Mardi : **9h - 12h**
Mercredi : **9h - 12h**
Jeudi : **9h - 12h**
Vendredi : **9h - 12h**

Police Municipale : *04 74 33 83 33*

ISSN 2681-3327 - Communication municipale Avril 2022
Mairie Les Avenières Veyrins-Thuellin
Directeur de publication et rédaction : Mme. la Maire, M.BOITEUX.
Crédits photos : Mairie et les associations.
Création, maquette : ••• www.tria-design.fr
Impression : Imprimerie MAX PERRIN, Les Avenières Veyrins-Thuellin .

Imprimé sur papier recyclé, 100% origine française, avec encres végétales - Ne pas jeter sur la voie publique , SVP.