les AVENIERES GIERES THUELLIN

Vie Citoyenne

Journal d'Information Municipale

A la rencontre des habitants

N° 24 Septembre 2021

Edito du Maire p3

> VIE MUNICIPALE
Nouvelle équipe municipale p4
Commissions p6

> AMÉNAGEMENTS
Avancée des projets p8

> VIE SCOLAIRE
Effectifs 2021/2022 p14

> VIE CULTURELLE
Rentrée Littéraire p15

Exposition la Fontaine

ZOOM en images

> Le Mot du Maire

Chères Aveyrlinoises, Chers Aveyrlinois,

Après cette période estivale propice aux vacances, au changement du rythme quotidien, au soleil même si la météo a été particulièrement capricieuse cet été, l'heure de la rentrée a sonné pour beaucoup d'entre nous, avec la reprise du travail pour certains, des activités pour d'autres et de l'école pour tous nos écoliers.

Notre Commune accueille environ 600 élèves dans les quatre groupes scolaires. Ils ont été repeints pour certains, réaménagés et modifiés pour d'autres, afin de permettre une rentrée 2021-2022 réussie.

L'équipe municipale entame cet automne en poursuivant ces engagements. Au cours de la lecture de ce numéro, vous découvrirez les avancées des projets, ainsi que les dossiers en préparation, certains demandent un long et complexe travail avant réalisation.

La recherche de médecins et le pôle enfance santé restent au cœur de nos préoccupations. Pour cela, nous travaillons en étroite collaboration avec le dispositif du Département Isère médecins et la Communauté de communes des Balcons du Dauphiné qui a la compétence pour la construction de la maison de santé. De notre côté, nous explorons toutes les pistes pour garantir une offre de soins à nos administrés. Dans le prochain numéro, je mettrai l'accent sur ce thème.

Dans le cadre de la redynamisation du commerce, la réhabilitation du bâtiment de l'Ancienne Poste est en bonne voie. Il accueillera le bureau d'information touristique, ainsi qu'un tiers lieu, qui permettra à tous d'avoir un espace de travail partagé pour améliorer le quotidien, limiter ses déplacements (télétravail) et des espaces dédiés à l'innovation, à la culture, à l'échange… Ce lieu doit être vivant et animé par les utilisateurs.

Ensuite, le tènement situé 53 et 55 Grande Rue de Ciers sera aménagé pour installer un espace commercial afin de dynamiser le centre-ville.

L'été a également été marqué par la décision du Conseil d'Etat en date du 30 juillet qui a validé le Plan Local d'Urbanisme (PLU) des Avenières dans sa version d'origine. En effet, un recours avait été déposé contre les dispositions de la zone Ud de ce PLU.

Enfin, malgré la crise sanitaire encore présente, notre jeunesse a pu profiter de nombreuses activités proposées par le Centre Social Jean Bedet. L'automne sera encore conditionné à des mesures sanitaires et j'adresse mes encouragements à tous les commerçants, les entreprises, les associations pour le maintien de leurs activités, si importantes pour la vie de notre Commune.

Je vous souhaite un bel automne, en espérant de belles journées fraîches, ensoleillées, colorées et parfumées !

Bien cordialement,
La Maire, ***Myriam BOITEUX***

Présentation du Conseil municipal et de la gouvernance

La Maire

Myriam BOITEUX
Maire de la commune des Avenières Veyrins-Thuellin

Les Maires délégués

Nicole SITRUK
Maire déléguée des Avenières
Adjointe en charge du commerce et de l'artisanat et de la communication

Youri GARCIA
Maire délégué de Veyrins-Thuellin
Adjoint en charge des finances

Présentation du Conseil municipal et de la gouvernance

Les Adjoints et les conseillers délégués

Danielle GARCIA
Adjointe en charge des affaires sociales, de la santé et de la famille

Joël BORDEL
Adjoint en charge de la voirie et des réseaux

Josiane GIPPET
Adjointe en charge du bien vieillir et du devoir de mémoire

Pierre PANDRAUD
Adjoint en charge l'aménagement du territoire et de l'environnement

Simone SALAS
Adjointe en charge du logement et des solidarités

Maurice NICOLAS
Adjoint en charge de la citoyenneté, de la démocratie participative et de la jeunesse

Sylvie MELIN
Adjointe en charge de la vie associative et des sports

Christian LEPREVOST
Adjoint en charge des affaires scolaires et de l'enfance

Gilles MONNET
Conseiller Délégué en charge de la défense incendie, des cérémonies et festivités

Emilie LOPEZ
Conseillère Déléguée en charge de la culture et du tourisme

Bernard CASTILLA
Conseiller délégué en charge des équipements publics

Présentation du Conseil municipal et de la gouvernance

Les Conseillers Municipaux

Sandrine BADIE

Catherine LE CHARTIER

Maryse BILLET

Tristan PAIN

Christiane GAYMARD

Jean-Pierre HENNEBERT

Rachel MARTINET

Antonio PEREIRA

Mélanie BOURLON

Coralie VIAL

Benoît STOCARD

Présentation du Conseil municipal et de la gouvernance

Les Conseillers Municipaux de l'Opposition

Thierry LAGRANGE

Henri MIEGE

Cécile VIAL

Luc FABRIZIO

Françoise BRONZI-LAGRANGE

Carole CORBET

Sophie CORTEY

Edmond DAMAIS

Présentation du Conseil municipal et de la gouvernance

> Les Commissions

> Finances
Youri GARCIA
Thierry LAGRANGE
Christian LEPREVOST
Sylvie MELIN
Gilles MONNET
Pierre PANDRAUD
Simone SALAS

> Commerce et Artisanat
Nicole SITRUK
Sophie CORTEY
Youri GARCIA
Catherine LE CHARTIER
Christian LEPREVOST
Sylvie MELIN
Simone SALAS
Cécile VIAL

> Culture et tourisme
Emilie LOPEZ
Mélanie BOURLON
Françoise BRONZI-LAGRANGE
Rachel MARTINET
Gilles MONNET
Maurice NICOLAS
Simone SALAS
Nicole SITRUK

> Communication
Nicole SITRUK
Sandrine BADIE
Françoise BRONZI-LAGRANGE
Emilie LOPEZ
Cécile VIAL

> Environnement et agriculture
Pierre PANDRAUD
Joël BORDEL
Christiane GAYMARD
Jean-Pierre HENNEBERT
Christian LEPREVOST
Emilie LOPEZ
Henri MIEGE
Gilles MONNET

> Equipements Publics
Bernard CASTILLA
Jean-Pierre HENNEBERT
Henri MIEGE
Gilles MONNET
Tristan PAIN
Antonio PEREIRA

> Voirie et Réseaux
Joël BORDEL
Bernard CASTILLA
Edmond DAMAIS
Jean-Pierre HENNEBERT
Henri MIEGE
Gilles MONNET
Pierre PANDRAUD
Antonio PEREIRA

> Scolaire et Enfance
Christian LEPREVOST
Carole CORBET
Youri GARCIA
Christiane GAYMARD
Josiane GIPPET
Thierry LAGRANGE
Catherine LE CHARTIER
Rachel MARTINET
Maurice NICOLAS
Pierre PANDRAUD
Coralie VIAL

> Citoyenneté, Démocratie Participative et Jeunesse
Maurice NICOLAS
Maryse BILLET
Carole CORBET
Danielle GARCIA
Youri GARCIA
Christiane GAYMARD
Christian LEPREVOST
Gilles MONNET
Pierre PANDRAUD
Nicole SITRUK
Cécile VIAL

> Vie Associative et Sports
Sylvie MELIN
Maryse BILLET
Luc FABRIZIO
Danielle GARCIA
Gilles MONNET

> Prévention des Risques et Sécurité
Maryse BILLET
Edmond DAMAIS
Luc FABRIZIO
Youri GARCIA
Sylvie MELIN
Gilles MONNET
Antonio PEREIRA
Simone SALAS
Nicole SITRUK

> CCAS
Membres élus
Danielle GARCIA
Josiane GIPPET
Simone SALAS
Sylvie MELIN
Maurice NICOLAS
Christian LEPREVOST
Maryse BILLET
Thierry LAGRANGE

Membres nommés
Yvan BARAZA
Monique BEDEL
Roger BOT
Alain DELRIEU
Patrice GRAZIANO
Bernard GUINET
Chantal REY
Gerard VERFAY

Présentation du Conseil municipal et de la gouvernance

> Les élus communautaires

Nicole SITRUK
11ème Vice-Présidente en charge de l'habitat, du logement et des gens du Voyage

Conseillers communautaires :
Youri GARCIA
Simone SALAS
Bernard CASTILLA
Sandrine BADIE
Tristan PAIN
Thierry LAGRANGE

Présentation du Conseil municipal et de la gouvernance

> La représentation dans les instances

> Centre Social Jean Bedet
Titulaire Maurice NICOLAS
Suppléant Pierre PANDRAUD

> Association civile des eaux des Avenières et de Corbelin
Joël BORDEL

> Collège Arc en Ciers
Titulaires
Myriam BOITEUX
Christian LEPREVOST
Suppléants
Maurice NICOLAS
Rachel MARTINET

> Territoires d'Energies 38
Titulaire Joël BORDEL
Suppléant Bernard CASTILLA

> SICTOM de Morestel
Christian LEPREVOST

> SEMCODA
Myriam BOITEUX

> Syndicat Mixte de la Boucle du Rhône en Dauphiné (SYMBORD)
Titulaire Myriam BOITEUX
Suppléante Danielle GARCIA

> Syndicat d'Aménagement et de Gestion des Aires du Voyage (SAGAV)
Nicole SITRUK

> Syndicat de la Plaine et des collines du Catelan
Youri GARCIA

> Syndicat des Eaux des Abrets
Titulaire Pierre PANDRAUD
Suppléant Joël BORDEL

> Syndicat Intercommunal des Marais de Morestel
Titulaires
Myriam BOITEUX
Joël BORDEL
Josiane GIPPET
Jean-Pierre HENNEBERT
Suppléant
Emilie LOPEZ

> Syndicat Intercommunal de Défense contre les eaux du Haut-Rhône (SIDCEHR)
Titulaires
Myriam BOITEUX
Joël BORDEL
Thierry LAGRANGE
Suppléants
Maryse BILLET
Antonio PEREIRA

> Office de tourisme (CODIR de l'EPIC)
Emilie LOPEZ

> Correspondant défense
Josiane GIPPET

> Correspondant sécurité routière
Titulaire Joël BORDEL
Suppléant Bernard CASTILLA

> Référent ambroisie
Titulaire Pierre PANDRAUD
Suppléant Joël BORDEL

> Etats généraux du numérique en partenariat avec l'Education Nationale
Pierre PANDRAUD

> Commission départementale d'aménagement commercial et cinématographique
Titulaire Myriam BOITEUX
Suppléante Nicole SITRUK

Les travaux au sein des écoles

Comme chaque année les écoles de la commune bénéficient de travaux d'entretien ou d'aménagement.

Les services techniques et les prestataires profitent de l'absence des élèves et des professeurs des écoles pour mener à bien ces opérations.

> École de Buvin

Ecole de Buvin

Cet été, des travaux de sécurisation ont permis à l'école de bénéficier de nouvelles issues de secours donnant sur l'extérieur. L'escalier principal a été entièrement refait et agrandi afin de les positionner en lieu et place de deux fenêtres localisées dans chaque classe. Les entreprises sélectionnées après consultation sont toutes locales qu'il s'agisse du plombier, du menuisier ou du maçon. Le coût est de 39 140 € TTC.

> École de Ciers

Ecole de Ciers

Un problème d'évacuation de tous les robinets a été détecté. Le réseau d'eaux usées connecté à ces robinets était cassé au niveau d'une classe. Des rampes de lavabos extérieurs ont été installées dans l'urgence pour permettre à l'école de terminer l'année sereinement. Des travaux ont été effectués durant l'été au niveau de la classe n°22 pour réparer le réseau.

Ecole de Veyrins

Le hall de la maternelle a été rénové par les services techniques de la commune. Ces travaux essentiellement de peinture ont eu lieu au mois de juillet pour redonner de la couleur au couloir de cette école.

> École de Veyrins

Les travaux dans les bâtiments

Salle des fêtes de Buvin

Après les travaux de rénovation intérieure, la salle des fêtes de Buvin va être une nouvelle fois embellie. La commune met cette fois l'accent sur l'extérieur et a décidé de rénover entièrement la façade. Le traitement de cette dernière a demandé au préalable une analyse de l'existant puisque sa constitution principale est en pisé. La technicité demandée pour cette opération a conduit la commune à lancer une consultation pour recruter des entreprises spécialisées dans le pisé. Les travaux seront réalisés d'octobre à décembre 2021. L'équipement sera fermé au public par mesure de sécurité sur toute cette période. Le coût total de l'opération est de 60 200 € TTC.

Défibrillateurs

Afin de répondre à la réglementation qui oblige les communes à doter leur ERP du 1er groupe de défibrillateurs, une commande a été passée auprès d'une société sélectionnée après un appel d'offre.
Cette dernière a pour mission d'installer des défibrillateurs à l'église de Ciers, à la Mairie, à l'école de Ciers, à la salle des fêtes de Ciers, à la salle des fêtes de Buvin, au foyer de Veyrins, au foyer de Thuellin, à l'école maternelle de Veyrins, au Boulodrome.
Ces défibrillateurs seront recensés et suivis afin d'être localisés par les secouristes. Le coût de l'opération est de 8143 € TTC.

Entretien des paratonnerres des églises

En début d'année, la pointe du paratonnerre de l'église de Ciers a été changée et les descentes vers la terre remises aux normes afin d'avoir sur la commune un point de sécurité anti foudre. La même opération est engagée à l'église de Buvin.

Les travaux de voirie

Travaux sur la RD1075

Les enrobés de la route départementale 1075 ont été repris dans la traversée de Veyrins, de la sortie du giratoire jusqu'à l'entreprise SIGMA.
Cette réfection de chaussée a été financée par le Département de l'Isère.
La Commune a quant à elle assuré la réparation et le remplacement de nombreuses bordures le long du tracé.
Cette nouvelle chaussée permet de réduire les nuisances sonores et accroît la sécurité grâce à une meilleure adhérence du revêtement.

Place Bacchus

> L'Avancée des projets
L'aménagement du centre-ville
> Avant / après travaux

Grande Rue de Ciers

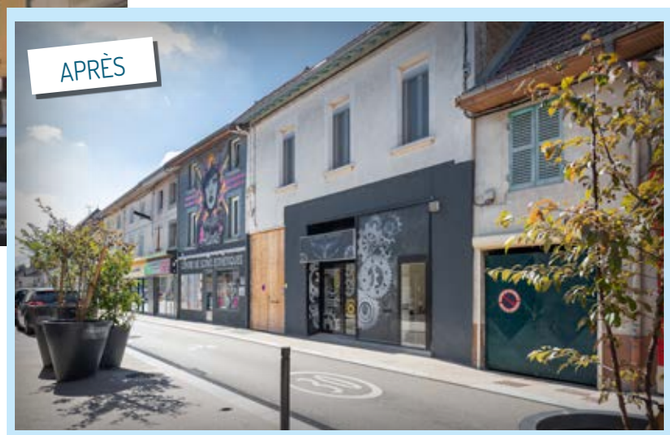

Espace de Centralité de Veyrins-Thuellin

Le préau de Veyrins-Thuellin

L'aménagement du centre-ville

> Redynamisation du commerce local

La redynamisation du commerce local est un axe prioritaire de l'action municipale.

Elle se traduit notamment par des dispositifs d'accompagnement avec la Chambre des Métiers et de l'Artisanat (CMA) et la Chambre de Commerce et d'Industrie (CCI).

La mise en œuvre de ces dispositifs s'est traduite par la signature en 2019 d'une convention de partenariat pour les actions suivantes :

- La prévention des difficultés,
- La démarche qualité,
- L'aide à l'investissement.

En 2020, un premier avenant à cette convention a été signé pour :

- Poursuivre les trois actions engagées en 2019
- Mettre en œuvre de nouvelles actions

- ✓ L'accompagnement du groupement des artisans et commerçants,
- ✓ L'organisation des « petits déjeuners experts » pour apporter des informations spécifiques aux commerçants et artisans,
- ✓ L'accompagnement de la commune dans la réalisation d'appels à projets pour recruter de nouveaux commerçants.

S'agissant de l'aide à l'investissement, l'aide communale est fixée à 20% des dépenses éligibles :

- Le plancher de la subvention communale est fixé à 2 000€, correspondant à un minimum de 10 000€ HT de dépenses,

- Le plafond de la subvention communale est fixée à 5 000€, correspondant à un maximum de 25 000€ HT de dépenses.

L'aide communale est complétée par une aide régionale, fixée elle aussi à 20% des dépenses éligibles.

Au 5 juillet 2021, onze commerçants ont bénéficié d'aide pour leurs projets. Ceci représente pour la Commune la somme de 41 431€.

L'aménagement du centre-ville

> L'Ancienne Poste

Dans le cadre de la redynamisation du centre-ville, le bâtiment de l'Ancienne Poste, propriété communale, va être entièrement réhabilité.

Le bâtiment accueillera :

- Au rez-de-chaussée, le Bureau d'Information Touristique (BIT) actuellement situé au 110 Avenue du Général Guillermaz,
- Aux étages, un projet de tiers-lieu. L'objet de ce lieu est de développer le « faire ensemble » et retisser des liens. Il proposera notamment un espace de coworking. Le sens littéral de ce terme est le partage d'espace de travail. Toutefois, les activités proposées dans un tiers-lieu sont bien plus larges que le coworking et visent au développement de l'économie et à l'activation des ressources locales.
Cet espace permettra en outre d'accéder aux nouveaux outils numériques et de favoriser l'innovation.

Le chantier de désamiantage et la déconstruction intérieure du bâtiment (retrait des cloisons et des anciens revêtements) aura lieu à partir de décembre.
Cette opération préalable est nécessaire au diagnostic structurel du bâtiment afin de préparer sa rénovation.

L'aménagement du centre-ville

> Tiers-Lieu

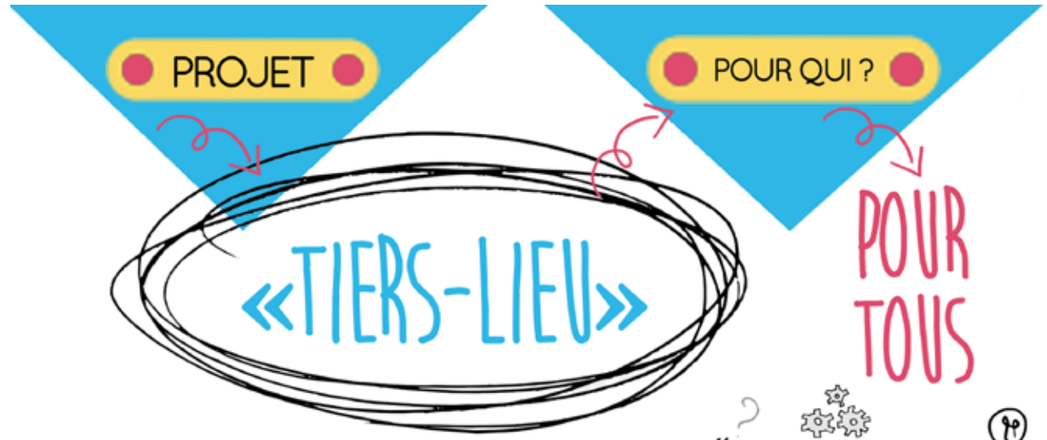

Afin de poursuivre la redynamisation de la Commune, de développer le « faire ensemble » et retisser des liens, la municipalité prépare actuellement un projet de « tiers-lieu ».
Ce lieu proposera notamment un espace de « coworking ». Le sens littéral de ce terme est le partage d'espace de travail. Toutefois, les activités proposées dans un tiers-lieu sont bien plus larges que le coworking et visent au développement de l'économie et à l'activation des ressources locales.
Ce tiers lieu sera créé aux étages du bâtiment de l'Ancienne Poste située place Bacchus, après rénovation et mise en accessibilité.

Pour les Habitants
les bénévoles
les bricoleurs
les artistes
les artisans
les commerçants
les agriculteurs
les entrepreneurs
les télé- travailleurs...

TOUT EST À IMAGINER
ET À CONSTRUIRE AVEC VOUS !

NOUS REJOINDRE

Si vous souhaitez rejoindre ce projet, vous pouvez nous contacter :
- Soit par mail : secretariat-maire@lesavenieres.fr
- Soit par courrier : Mairie des Avenières Veyrins-THuellin
1, Square Emile Richerd
38630 LES AVENIERES VEYRINS-THUELLIN

Pour tout renseignement, vous pouvez contacter le 04.74.33.83.30

les AVENIERES VEYRINS THUELLIN

Effectifs de la Rentrée 2021/2022

RENTRÉE 2021/2022

606 élèves qui se répartissent comme suit :

CIERS – 330 élèves

	CP - 52
	CE1 - 26
PS - 40	CE2 - 47
MS - 46	CM1 - 45
GS - 35	CM2 - 39
total : 121	total : 209

dont ULIS : 10

BUVIN – 41 élèves

GS -6	CE2 - 7
CP - 10	CM1 - 4
CE1 - 9	CM2 - 5
total : 25	total : 16

CURTILLE – 49 élèves

GS - 7	CE2 - 7
CP - 11	CM1 - 13
CE1 - 4	CM2 - 7
total : 22	total : 27

VEYRINS-THUELLIN – 186 élèves

	CP - 26
	CE1 - 25
PS - 10	CE2 - 27
MS - 31	CM1 - 28
GS - 20	CM2 - 19
total : 61	total : 125

Définition des abréviations
PS : petite section de maternelle / MS : moyenne section de maternelle
GS : grande section de maternelle / ULIS : Unité Localisée pour l'Inclusion Scolaire

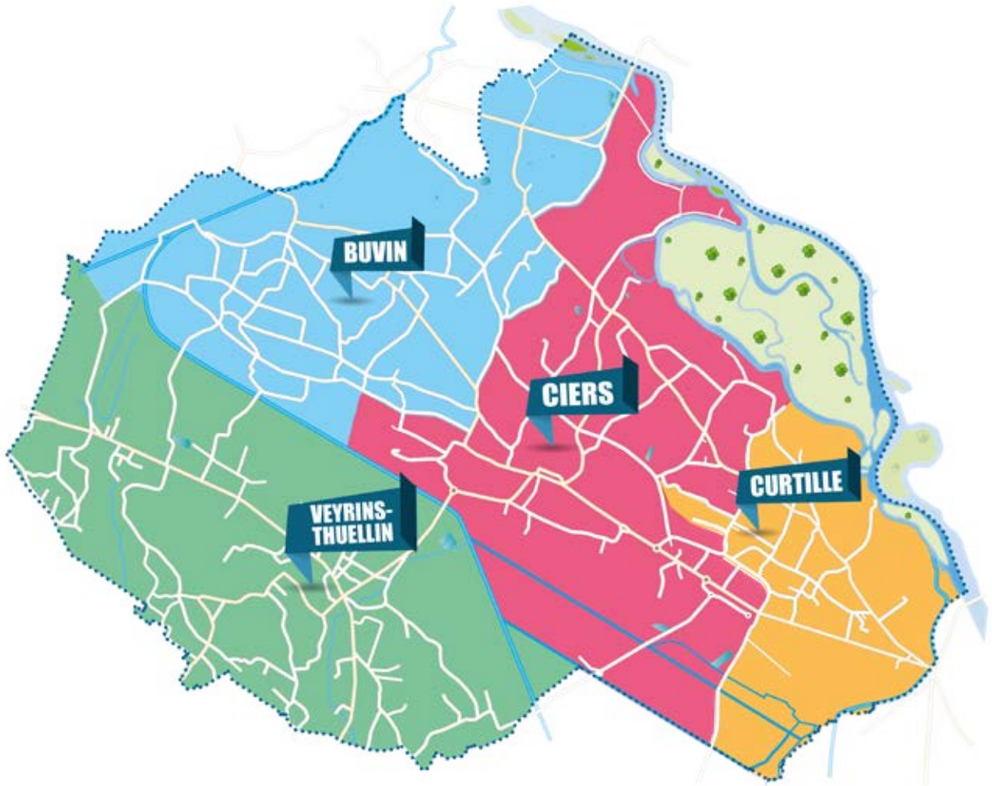

Le renouvellement du marché de la restauration scolaire

Un appel d'offres a été lancé pour le renouvellement du marché de la restauration scolaire. Trois entreprises ont déposé une offre. L'entreprise retenuee est la société SOGERES. Cette dernière était déjà titulaire du précédent marché. Le prix des repas acheté par la commune est en augmentation : à titre d'exemple, + 8,87% pour un repas enfant « classique » et 13,88% pour un repas enfant « bio ». Ce dernier est servi une fois par semaine.

Evolution des tarifs des repas scolaires

Les tarifs des repas scolaires sont stables depuis la création de la commune nouvelle. Cependant, le coût d'un repas scolaire servi augmente chaque année (électricité, gaz, coût du personnel...). Pour la rentrée 2021, cette augmentation est renforcée par l'augmentation du prix d'achat suite au renouvellement du marché. Par conséquent, le prix des repas a augmenté de vingt centimes. Cela représente pour un enfant mangeant quatre jours par semaine à la cantine une augmentation de 80 centimes par semaine, 3,20 euros par mois et 28,80 euros pour une année scolaire.

La rentrée littéraire

La médiathèque des Avenières vous donne rendez-vous le samedi 2 octobre pour une présentation des titres de la Rentrée Littéraire.

Ce rendez-vous est incontournable pour tous les amoureux de la littérature. Chantal et Laetitia vous aideront à faire votre choix parmi les centaines de titres qui paraissent entre fin août et début octobre. Cette période se clôture généralement par la remise des prestigieux prix Goncourt, Renaudot, Fémina et autres distinctions. C'est à deux voix qu'elles vous présenteront de façon conviviale leurs coups de cœur et échangeront avec vous. Du polar au feel-good, en passant par la littérature étrangère et les premiers romans, il y en aura pour tous les goûts !

Rendez-vous le samedi 2 octobre à 10h30, entrée gratuite.

> Arrivées 2021

Myriam BEL a pris ses fonctions d'adjointe à la responsable des affaires générales le 1er juin dernier. Elle a au préalable officié pendant 20 ans au sein de la commune de Corbelin.
Elle intègre l'équipe administrative de la commune et plus précisément le pôle accueil et affaires générales. Elle est notamment en charge d'accueillir, orienter et renseigner le public mais également de seconder la responsable d'équipe dans le domaine des élections et de l'état civil.

Mickaël MONIN a pris ses fonctions de technicien en charge de la voirie et des espaces publics le 5 juillet dernier. Issu du secteur privé, il a exercé pendant 2 ans en tant que technicien cartographe et pendant 15 ans en tant que chef de projet au sein d'un bureau d'études techniques et ingénieries VRD.
Il est notamment en charge de concevoir et faire réaliser par des entreprises, des travaux de construction, de rénovation, d'aménagement concernant la voirie, les réseaux et les espaces publics. Il rejoint l'équipe des services techniques actuellement composée d'un directeur, de deux techniciens et de huit agents techniques polyvalents permanents.

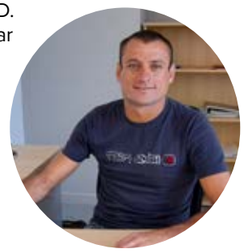

> Nous leur souhaitons la bienvenue.

> Sortie du Conseil Municipal Enfants à Izieu

Mémorial des enfants juifs exterminés

Une sortie a été organisée le 10 juillet par les animateurs du CME pour permettre de se retrouver avant l'été.

> Retour sur la course cycliste du 4 juillet 2021

La 30ème édition du Grand prix cycliste Marius-Vial s'est déroulée le 4 juillet 2021. Organisée par le club Charvieu Chavagneux Isère Cycliste et la Commune, la course a réuni de nombreux cyclistes sur les routes de Buvin.

> Cérémonies du 14 Juillet 2021

Le mot de la majorité

L'été est un moment privilégié pour effectuer des travaux dans les écoles pour avancer sur les grands projets tout en continuant d'offrir des services aux Aveyrlinois grâce à la piscine, au camping, à l'Exposition La Fontaine…
Nous sommes mobilisés et travaillons d'arrache-pied pour que nos projets voient le jour le plus rapidement possible.

Les premières études concernant la construction de la maison de santé sont lancées.

Nous ne fermons aucune porte dans nos recherches de médecins. Notre volonté d'y parvenir est sans faille. Nous travaillons avec le département, la CCBD, les professionnels de santé et nous avons contacté plusieurs cabinets de recrutement spécialisés. Nous mettrons sans aucune hésitation les moyens nécessaires en face de chaque action.

Nous ne perdons pas de vue nos centres bourgs. Nous avançons à grands pas sur la réhabilitation de notre ancienne poste et la création d'un tiers lieu.

Dans les semaines à venir nous consulterons la population pour nous assurer que ce lieu soit le plus utile possible à nos habitants et une réussite pour notre centre-ville.

Le temps de la collectivité n'est pas celui du particulier ou de l'entreprise. Les contraintes sont plus importantes. Mais soyez certain que notre équipe mènera ces projets à bien.

Pour conclure nous voulons remercier les associations, ainsi que toutes celles et ceux qui les ont aidés à faire de l'exposition La Fontaine un vrai succès.

Pour le groupe majorité,
Nicole SITRUK et Youri GARCIA,
Maires délégués

Le mot de "Volonté Commune 100% Aveyrlinois"

Bilan d'une première année de mandat en demi-teinte

Ils nous avaient dit : « Poursuivre avec vous !!!»

Avec qui ?
Celui qui avait une vision d'avenir pour notre commune, même si nous ne partagions pas toutes ses orientations pour notre ville nous a malheureusement quitté.
Le second qui portait également cette équipe, a été démissionné par le Préfet dès son entrée en fonction, pour cause d'inéligibilité.
Ne croyez-vous pas qu'il aurait été plus démocratique et plus « sain » de remettre le mandat du Conseil municipal au choix des Aveyrlinoises et des Aveyrlinois en juin 2021 ?
Quelle est la légitimité de ce Conseil municipal et de cette majorité privée de ses deux piliers fondateurs ?

Quoi ?
« Poursuivre avec eux », l'inefficacité avérée de la recherche de médecins, du lancement de la maison de santé, enlisée, faute de volonté et d'idée de la majorité municipale, dans les méandres de la communauté de commune et du Conseil Départemental, parce que notre commune n'a aucun poids dans ces instances. Nous devons particulièrement saluer l'engagement et l'investissement des professionnels de santé de notre commune qui ne ménage pas leurs efforts pour trouver des médecins. Nous ne parlerons pas de la commission créée en début d'année pour ce sujet, qui ne s'est réunie qu'une seule fois… à moins que l'opposition… n'ait été invitée que… pour la photo sur le journal !!!

« Poursuivre avec eux », l'augmentation du prix des repas au restaurant scolaire, alors même que dans cette période particulièrement difficile, le gouvernement avait instauré les repas à 1 euro pour l'ensemble des étudiants. Notre commune propose des repas à 4 euros aux Avenières et à 4,5 euros à Veyrins Thuellin (avec accueil de loisir). Même Commune, et pourtant, les services et les tarifs sont différents. Quelle est la véritable politique sociale de la majorité ? (cf. CM du 5 juillet 2021)
« Poursuivre avec eux », une gestion sans vision, sans projet d'avenir pour notre commune, sans prendre en compte que notre commune est une des communes les plus importantes de l'Isère, une gestion sans ambition, digne d'un hameau en perdition :

- Des commerces achetés, non réhabilités et non occupés
- Un développement économique aléatoire
- Des travaux avec des montants exorbitants pour des projets aléatoires (ancienne poste).

Cependant, nous saluons avec enthousiasme l'exposition pour les 400 ans de la naissance de Jean de la Fontaine.

Il nous reste à vous souhaiter une bonne rentrée, protégez-vous et protégez les autres, vaccinez-vous.

Volonté Commune, 100% Aveyrlinois :
Thierry Lagrange, Cécile Vial, Henri Miège, Carole Corbet,
Luc Fabrizio, Françoise Bronzi, Sophie Cortey

AGENDA

Séances du conseil municipal 2021

- 27 Septembre
- 8 Novembre
- 6 Décembre

Séances du conseil communautaire 2021

- 23 Septembre à 18h
- 21 Octobre à 18h
- 25 Novembre à 18h
- 16 Décembre à 18h

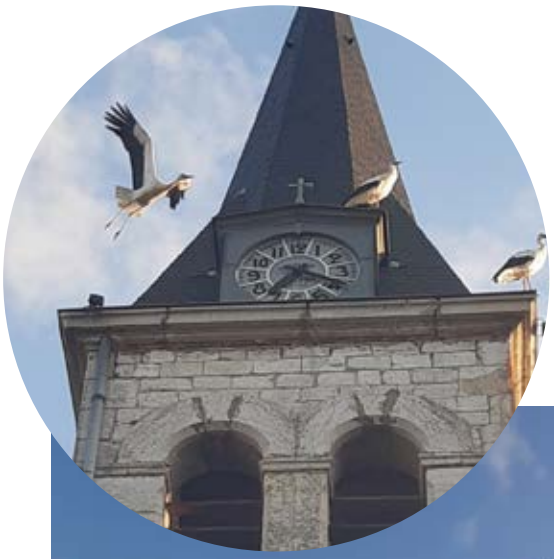

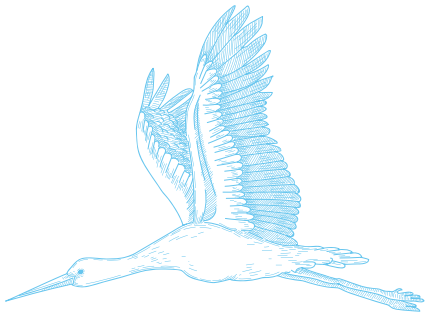

Les cigognes de passage sur le clocher de Thuellin, le mardi 30 Août 2021

Commune Les Avenières Veyrins-Thuellin

Contact MAIRIES

Mairie
Les Avenières Veyrins-Thuellin
1, Square Emile Richerd, BP 30028
38630 Les Avenières Veyrins-Thuellin

Tél : 04 74 33 61 87
Fax : 04 74 33 79 41
mairie@lesavenieres.fr
→ **www.lesavenieres.fr**

Mairie Annexe Veyrins-Thuellin
Mairie Veyrins-Thuellin
2, place François Cointeraux
38630 Les Avenières Veyrins-Thuellin

Tél. 04 74 33 61 27
mairie@veyrins-thuellin.fr
→ **www.veyrins-thuellin.fr**

Accueil ouvert : *Mardi, Mercredi, Jeudi et Vendredi :* **9h - 12h**

Police Municipale : *04 74 33 83 33*

Accueil ouvert :
Lundi : **9h - 12h et 13h30 - 17h**
Mardi : **13h30 - 18h30**
Mercredi et Jeudi : **13h30 - 17h**
Vendredi et Samedi: **9h - 12h**

Permanences *Sur rendez-vous*
Affaires sociales : *04 74 33 87 06*
Urbanisme : *04 74 33 87 07*
Affaires scolaires : *04 74 33 87 05*

ISSN 2681-3327 - Communication municipale Septembre 2021
Mairie Les Avenières Veyrins-Thuellin
Directeur de publication et rédaction : Mme. la Maire, M.BOITEUX.
Crédits photos : Mairie et les associations.
Création, maquette : ••• www.tria-design.fr
Impression : Imprimerie MAX PERRIN, Les Avenières Veyrins-Thuellin .

Imprimé sur papier recyclé, 100% origine française, avec encres végétales - Ne pas jeter sur la voie publique , SVP.